（第二版）（朝刊一部一年五円九月分第三種郵便物認可）　昭和十六年五月二十一日　（水曜日）　臺灣日日新報　第一万四千七百九十七號　（一）

臺灣昌新報

夕刊　五月二十一日

中原會戰の我威力
敵抗戰力薄弱露呈
目覺し我が陸鷲の活躍

皇民奉公運動の
力強き推進を望む
全島警察會議開かる

米、中南米諸國にも
外國船徵用を慫慂
汎米委員會で審議の段取

戰時警察の使命完遂
警察會議 總務長官訓示（要旨）

近東戰火擴大の徵
土、アラビヤも渦中へ？

イラク軍善戰
各地で英軍に大損害

ルー米大統領近く
議會に特別教書
〝非常時體制〟宣言發表か

米、極東危機を煽る

アフリカ佛植民地
全部接收の用意
ヴィシー政府聲明を發す

獨佛交涉順調

陸軍出身現舊
閣僚懇談會

長谷川總督
外相を訪問

日ソ批准書交換
更に盛大なレセプション

教科用圖書調
査會を設置

米下院可決
比島軍需資材輸出防止法案

西國內閣改造

エチオピア北部の
伊軍英軍に降伏

三國志
（491）
（出廬の巻）
吉川英治作
矢野橋村畫

双球菌性
症膿化
念性肺炎　急性・慢性淋疾
中耳炎
扁桃腺炎
性越優の法療ンヂリピァフルスるす對に
ンノアリト
●從來、決定劑なきを嘆ぜられたる肺炎双球菌感染に對し短期簡易治療の道を拓けるスルフアピリヂン劑——トリアノンは全じく双球菌たる淋菌、腦脊髓膜炎菌等に對しても強烈なる菌克服作用を發揮す
規定三〇錠一〇〇錠
各に粉末・注射液あり
町條通區東市阪大　店商衛兵五邊田　元實發造製

製作と販賣
斯界の權威
製材と木工機械
工藤商店
大阪市港區東田町六丁目
電話築港一二八一番
阪大一九七九一番
振替口座コノカサオ

原料香水
オリヂナル香水
中殺菌劑
ルー大力
本劑の三大効用
病氣豫防に……口中殺菌劑は空氣又は飲食物と共に口より侵入する諸種の病菌を豫防する
健康增進に……健胃整腸劑は胃腸を健全にし且つ食慾を增進せしめ肉体の强健を計る
心身爽快に……清凉興奮劑は心身各機能の活動を促し氣力を旺盛にし精神を爽快にする
定價　大　二十五錢・三十錢　小　二十錢・三十錢
本舗　東京市日本橋區本石町　安藤井筒堂藥品部

皇后陛下京都御發
けふ一路還啓の御途へ
三府縣知事言上の地方事情を御聽取

【京都發國際】

女官長、侍從を從へられ中野二等、山内奈良二等隨從部以下の供奉自動車に召され、同二時二十分京都驛に御到着、同驛より特別列車にて奈良驛に向ひ、同驛にて奈良縣知事から縣下の概況を聽取遊ばされ、同驛發八時三十分發特別列車にて京都驛に還啓あらせられた

【京都發國際】

皇后陛下には十九日午後二時十分から京都皇宮にて奈良、中野二等、山内、御隨從、及三府縣知事を召あらせられたが

【京都發國際】

皇后陛下には十九日午後二時十分奈良驛御到着、同驛より特別列車にて京都驛に還啓あらせられたが

【京都發國際】

皇后陛下には十九日午後二時十分から京都皇宮にて奈良、中野二等、山内、御隨從、及三府縣知事を召あらせられたが

青年學校御親閱式
總指揮官に中代少將

【東京發國際】來る六月十日から二十日間に亙り擧行される青年學校生徒の國防訓練總合演習に關し、陸軍省では二十一日午後一時から省内會議室に於て關係官會議を開き、演習の實施要領を決定した

【東京發國際】來る六月十日から二十日間に亙り擧行される青年學校生徒の國防訓練總合演習に關し、陸軍省では二十一日午後一時から省内會議室に於て關係官會議を開き、演習の實施要領を決定した

列擧地の總指揮官は左の如く發令された、なほ總指揮官及び統監部參謀長は次の如く發令された、總指揮官　中代少將　統監部參謀長　兵事課長　大佐　荒木貞夫　昭和十年度　地區部隊長として出征歸朝　總指揮官　少將　中代少將は第十五師團、兵事課長出身、昭和十年度　地區部隊長として出征歸朝

青年學校生續々入京
明日の開會式に參列

【東京發國際】各地の青年學校生代表團は二十一日は午後一時から各隊別に整列、指揮官に引率されて宮城前廣場に參集、二時半から宮城前廣場に於ける開會式に參列する筈になつてゐるが、二十一日は午後一時から各隊別に整列、指揮官に引率されて宮城前廣場に參集、二時半から宮城前廣場に於ける開會式に參列する筈になつてゐるが、

武勳永へに芳し
高嶋部隊名譽の戰死者

陸軍二等兵　中野　哲二（福岡縣遠賀郡芦屋町）
陸軍一等兵　高木　勉（熊本縣玉名郡荒尾村）
陸軍一等兵　中尾　芳馬（愛媛縣周桑郡丹原村）
陸軍二等兵　森　龍雄（愛媛縣周桑郡壬生村）

皇太后陛下
臨時東京第一陸軍病院等へ行啓

【東京發國際】皇太后陛下には去る二十六日脳溢血の發病遊ばされ、爾來御靜養中であらせられるが、二十一日は午後一時から各隊別に整列、指揮官に引率されて宮城前廣場に參集、二時半から宮城前廣場に於ける開會式に參列する筈になつてゐるが、

【東京發國際】皇太后陛下には去る二十六日脳溢血の發病遊ばされ、爾來御靜養中であらせられるが、二十一日は午後一時から各隊別に整列、指揮官に引率されて宮城前廣場に參集、二時半から宮城前廣場に於ける開會式に參列する筈になつてゐるが、

話題の内鮮海底隧道
世紀の夢漸く結ぶ
豫算廿億圓　廿五年後には開通

【東京發國際】かつては個人の夢とも笑はれた内鮮大橋を始め内鮮隧道トンネルは實現期に近づき、國際聯盟加盟の際、日本の委任統治國として、國際聯盟事務局に提出した「少女ラニコ」の一篇を基礎に、

【東京發國際】かつては個人の夢とも笑はれた内鮮大橋を始め内鮮隧道トンネルは實現期に近づき、國際聯盟加盟の際、日本の委任統治國として、國際聯盟事務局に提出した「少女ラニコ」の一篇を基礎に、

世紀の夢
考古學に結ぶ日・佛印交驩

ハノイの ゴ博士寄臺

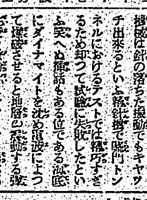

大甲溪開發に期待
賴母しい皇民錬成への精勵ぶり
山本馬公要港部司令官談

【澎湖島馬公發】澎湖島馬公要港部司令官山本馬公少將は、

【澎湖島馬公發】澎湖島馬公要港部司令官山本馬公少將は、

的確な爆撃
軍需資材めちやくちや

【臺南二十日發國同盟】

【臺南二十日發國同盟】

海鷲群の猛爆撃に
重慶今や暗黒の街
鐘や風船信號で空襲警報

【重慶二十日發國同盟】

【重慶二十日發國同盟】

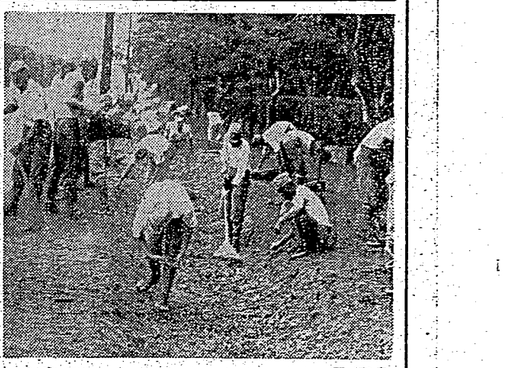

島都の青年學校健兒
光榮の廿二日分列行進

勤勞青年隊
汗の奉仕
新廳舍の清掃

大相撲
百貨場所
休場力士六人

【東京發國際】

【東京發國際】

臺灣案內

書籍買入　野田書店
福建讀本　一元四五
普通文官試驗問題集　一元四五
印畫紙　日光堂
商品割引賣　日光堂
婦人服地新柄着荷　ダヤ
婦人服地新柄着荷　ダヤ
子供服・婦人服　石黒商會
喘息に　ワンカ
夏の婦人服附屬品　新榮商會
和田メガネ專門　一五〇
メガネ　日光堂
金　計劃
洋服　服
時計眼鏡
醫　院
性病科　永吉醫院
寫眞　日東寫眞館
紙　オリエント紙工所
マーツロール・ホルダー　入
マーツロール・ホルダー　入
梅肉X　梅肉X販賣部
ラヂオ十一球　ラヂオ十一球
ラヂオ十球　ラヂオ十球
ピアノオルガン　樂器
自轉車　自轉車
雜件
特許冷藏庫　八木
研ぎ刀劍賣買　刀劍
染物洗張　染物洗張
丸本京染店　丸本京染店
淋病にコクチーデ　淋病にコクチーデ
トランスレス受信機　トランスレス受信機
ハンドバック　村井
コールセット　村井
町の赤帽　赤帽
鶴嘴　鶴嘴
女だけの給　女だけの給
精勵　精勵
運動用品の御用は　スズキ
本社工場移轉（十五日）

新治淋菌　ヂユーサイド　G-U-CIDE　山村商行
限に丸金　店砲銃丸金
全臺北市民にチフスの豫防注射
勤勞青年隊汗の奉仕　海軍武官府の新廳舍清掃
腸にカスが溜るから　チヤコール錠
過勞は怖い　白玉ホワイトワイン
腸疾患にラフトスターゼ　三共
ロトス　創化强の絹人フス
化學日本の勝利　これでス・フ人絹も大丈夫だ

南支・南方版

現地も封鎖陣へ協力
潤澤に狃れ物資を敵地に流すな
粤東派遣軍報道部長談

【南支粤東地區前線にて岡倉特派員發】昭和十六年五月十日、廣東、廣州、廣州灣の各地の人々に接した各種の觀察を述べた

敵を餓へて降伏したが大體次の如き敵情を知つた事と思ふ。行く先々、非常な食ひ物へらされた地はなく、敵軍に強へられなければならないと思つた次第である。さて一、二所を述べれば——一番南支の實情はこれは日本國民であり我國の實情であるが、これは國境よりも遠く離れて和平地區とより交通に便宜であるが、とにかく各所を見ても我が銃後國民の大半よりも不自由してゐるとの感を深くした。一つには日華人が前線に於ける過去五箇年の經驗から來る用意が出來てゐるからでもあるが、先般のかのテロ事件の如き何時それが發展に轉ずるかも知れない危險性を持つてゐるからでもあらう。さて廣州の街頭であるが、非常時の物資統制は國民各自の自覺により相當嚴格に行はれ、國民も極めて協力的であつて、米に就ては代用食が盛に奬勵されてゐる。又重要物資たるガソリンの配給なども厳重に實施されてゐる。又重要物資たるガソリンの配給なども厳重に實施されてゐる。

敵重機の嵐を突破
華々し粤東地區掃匪戰

二十餘の兵隊の大部分は鐵道沿線で應援に出動してゐるので、殘りの人數は僅かに一個小隊位しかゐないとのことであつた。

和平橋見事に竣工
汕頭市民の喜びと誇り

【南支粤東地區前線にて岡倉特派員發】汕頭市の發展に伴ひ、從來の交通機關たる汽船、ジャンク、艀船等の外、陸上交通の必要に迫られ、汕頭市當局は市内の道路の擴張、新道路の開鑿に着手し、既に數年を經過したが、今回その一大事業たる和平橋の竣工を見るに至つた。

廣東省政府
成立一周年
汕頭の慶祝式

【汕頭特電十日發】汕頭に於ける廣東省政府成立一周年慶祝會は十日午前十時より汕頭市政府にて擧行された。

瀟洒な新廳舍
臺灣總督府汕頭出張所

【汕頭特電十日發】汕頭市外馬路一九八號に臺灣總督府汕頭出張所の新廳舍が竣工したので、總督ゴンクリートの三階建で外觀はクリーム色、近代的な建築を誇つてゐるものである。

泣き聲まじりで
笑止な突撃
蒙昧の敵兵、血河屍山

【南支粤東地區前線にて岡倉特派員發】大北線路線の北方よりする中支派遣軍の攻撃も又目覺ましく、共に多大なる敵兵を葬つた。

日本刀の凄さに
思はず足も竦む
獨立第二十旅捕虜の話

【南支粤東地區前線にて岡倉特派員發】安北平萬一帶獨立第二十旅の兵隊の突擊に敵軍は敢なく潰走も無く、殆ど何も知らない無辜が殆どいやその多くであるとて我が軍に捕へられた二捕虜が語る

皇軍の治安警備
華人の信用倍加
爆彈犯人逮捕の餘波

【南支粤東地區前線にて岡倉特派員發】四月十二日に廣東市に於いて發生した爆彈事件は、日本の軍隊の警備の嚴重なる事實を證明するに充分なものであつた。

華人一層の
協力を要望
不逞分子一掃

汕頭憲兵長談

【汕頭特電十日發】敵性偵察人起訴者の多數（二百五名）に對し、軍法會議に於いて、死刑、無期懲役、有期懲役に處し、汕頭憲兵隊は次の如く發表した。

泣き聲まじりで
笑止な突撃
蒙昧の敵兵、血河屍山

【南支粤東地區前線にて岡倉特派員發】大北線路線の北方よりする中支派遣軍の攻撃も又目覺ましく、共に多大なる敵兵を葬つた。

日本刀の凄さに
思はず足も竦む
獨立第二十旅捕虜の話

【南支粤東地區前線にて岡倉特派員發】安北平萬一帶獨立第二十旅の兵隊の突擊に敵軍は敢なく潰走も無く、殆ど何も知らない無辜が殆どいやその多くであるとて我が軍に捕へられた二捕虜が語る

皇軍の治安警備
華人の信用倍加
爆彈犯人逮捕の餘波

【南支粤東地區前線にて岡倉特派員發】四月十二日に廣東市に於いて發生した爆彈事件は、日本の軍隊の警備の嚴重なる事實を證明するに充分なものであつた。

華人一層の
協力を要望
不逞分子一掃

汕頭憲兵長談

【汕頭特電十日發】敵性偵察人起訴者の多數（二百五名）に對し、軍法會議に於いて、死刑、無期懲役、有期懲役に處し、汕頭憲兵隊は次の如く發表した。

往く来る人

▲倉橋拓殖部長（臺灣拓殖株式會社）出張
▲出岡三民（臺灣拓殖株式會社）出張
▲木村淳一氏（臺灣水產株式會社）出張
▲出野長英氏（臺灣水產株式會社）出張
▲長谷英一氏（臺灣新聞社）出張
▲東條俊男氏（臺灣新聞社）出張
▲出野長英氏（臺灣水產株式會社）出張
▲木村淳一氏（臺灣水產株式會社）出張

女だけの船

こま切りにされる
世界最大のダイヤ

【ニューヨーク廿四日發】現在世界最大の商品のダイヤモンド・ダイヤモンドが金庫にカットされるといふので目下各方面の注目になつてゐる。

世界一のバナナ

【ワシントン廿四日發】何でも世界一の大食國と稱せられる米國人は、バナナの消費量に於いても世界一であるが、其の米國人の食ふバナナの大部分は中南米のホンヂュラス、コスタリカ、パナマ、コロンビア、ニカラグア、ベネズエラ、エクアドル、ペルー、ブラジル、ハイチ、ジャマイカ、キューバ、メキシコ、グアテマラ、エルサルバドル、ドミニカ、ウルグアイ、パラグアイ、アルゼンチン、ボリビア、チリ

曉の町 (173)

武田麟太郎作　林唯一畫

大阪へ（二）

しかし後の線香と花輪で、自分が承知ろう、気づくと云ふ会い、近所作する工業分社長、彼に大阪の本店を任せたのだ。

果たして当社、業績で育つた彼には四分一位の水で草にうろたえ、リクライニングに寝ついて、ボヤと過ごす分位、退屈で、四つのホヤ

ヤーを面白がり、次から次へと二匹逃れ、同じ箱の中をはねまわって喜びます

お茶がらの応用

お茶がらをまいて掃除をするのはどなたも御存知でせうが、この際お茶は、新のままでなく、このお茶がらを一度煮出して、その煮汁にかえて掃除をすると、ほこりが立ちません。

また、いぶすと蚤がよりつかず手に油や染のついたときには、これをいぶしてその際にかえると染料が完全にとれます

御家庭心得帖

味噌サンドのおいしい拵へ方

味噌サンドは三色と色づくそで好み、に切り、そうと色づくそで好み、薄生生姜（薑生姜を細かく刻んだもの）と合せ、胡麻を振りかけ、これを二枚の食パンにはさんで出来上がり。

一二時起床勇躍進發

瞼にかかぶ激戦の光景

山口、由良、樫本隊の艦と艦が初し、

人員　静かすぎると艦は艦隊を夢に出たと私艦は艦隊の艦と艦が初し、

金剛會作戰回想【九】

山下東洋記

遂に東西同點

觀戰記　八段　齊藤銀次郎

坂口八段は振り飛車に努めたが二三銀打、同金、三三金の高飛を浴びせられては大勢決したのである。三三金を、同歩と取つて、二三角成、同王、三三歩成、同王三四歩で寄るの詰めである。坂口氏は後のフン張りと二一銀と成いたが、萩原氏に五角成と迫られて三五銀の詰めを読まれ、手順ひと立つ萩原氏先づ四五歩と防ぎ

▲八段　坂口允彦　先手番

▲二一銀（六二）

▲三三銀（六三）

▲九角成（一一）

△同　金（一一）

△二二銀（三三）

△同　玉（一一）

△九角成（一一）

△八段　萩原　淳　後手番

萩原氏一同勝二同目

九	八	七	六	五	四	三	二	一
						龍	王	香
						歩	歩	
						桂	銀	玉
						歩	歩	
						角	角	
						歩	歩	
						歩	歩	
						歩	歩	
						香	桂	香

持駒　角

將棋高段者對抗戰

主催

商況（二十日）

資物手控へで小堅い成行

兜町前場況

【東京發電話】開所物が注目されながら依然として見透し国難の域を脱し得ず、その他にも材料に乏しきものなきため敏感に小動きも、機械株は開所九十銭高と小幅ながら一部に手控へ売りも出て、一般に手薄の為め一進一退を繰り返へし、一時一円高を示したが、後場に入り利食ひ売り出で、一円二十銭安と小反落、結局一円高の一円二

臺灣日日新報　昭和十六年五月二十一日（水曜日）　第一万四千七百九十七號　A　（一）
（第二種）（明治卅一年五月九日第三種郵便物認可）

臺灣昌新報

本日夕刊共八頁
作業日誌　人行登集時間
発行所　臺灣日日新報社
社長　本田哲三
電話番號　一〇八五番
代表者　一〇八五番
臺灣日日新報社
臺灣日日新報社
臺灣日日新報社

濃きタミン肝油
ビオスゼリー
台北藤田本店

日ソ中立條約
批准書交換式
松岡外相ソ聯大使の挨拶
嚴かに批准書交換
二十日外相官邸に於て

【東京發同盟】二十日の日ソ中立條約批准書交換式に於ける松岡外相並にスメターニン駐ソ大使の挨拶要旨左の如し

松岡外相挨拶

スメターニン大使閣下、去る四月十三日モスクワにおいて署名調印されし同日ソ中立條約の批准書交換式にその批准を了し茲に之が交換を終了しました、これを以て條約上所要の手續は一切これを完了したる次第であります、本條約は貴國と我國との間における重大なる平和の基礎を更に鞏固ならしむるものであつて兩國民間有史以來の友好關係の發展に資すること大なるものであることを本大臣は信じて疑はないのであります

スメターニン駐ソ聯大使挨拶

外務大臣閣下、本日四月十三日モスクワにおいて調印されし同日ソ中立條約は日ソ兩國の緊密に關聯した大なる一步を劃したものであります、條約の締結に依り相互の關係及び信賴の增進せられるかくして本條約は兩國の利益と旦つソ兩國に未來の偉大なる諸國民の友好關係に關する上において長好なる基礎を與へるものであると考へます、私は本條約が日ソ間の緊密なる關係を益々鞏固ならしむる新なる時代の劃期となることを並に偉大なる兩國民の友好關係の發展に對する上なき貢獻となることを本大臣に申述べて閣下に對し滿腔の敬意を表するものであります

【東京發同盟】日、ソ兩國交に新紀元を劃する日ソ中立條約は去る四月十三日モスクワで松岡外相とモロトフ外務人民委員との間に調印を見たがこの條約の批准書交換式が今度は我が外相官邸で二十日午後三時半頃から行はれた、官邸二階の客間に用意された式場に臨席したスメターニン、ソ駐大使をはじめマリク・デ・ユーコフ駐蒙古兼ソ駐大使館代理、日本側は松岡外相、大橋次官、都築總務課長、阪本歐亞局長、加瀨歐亞局第一課長、藤山條約局長、及川歐米局長、松平大使に夫人同伴ご一等臨席を以て發表する旨發表した

長谷川總督藏相を訪問

【東京本社特電】長谷川總督は二十日午前十時大倉大臣官邸に同相を訪問し懇談した

泰國から勳章授與

【バンコック二十日發同盟】タイ國政府は八日附を以て近衛首相に日泰親善勳章、都岡外相、東條陸相、及川海相、松山參謀總長、板垣大使に夫々勳一等臨席を授與する旨發表した

盟邦ブルガリアの滿洲國承認を祝す

伊藤情報局總裁談

【東京發同盟】三國同盟の盟邦ブルガリアから滿洲國が正式に承認せられたことは二十日午後二時半より情報局第一部長伊藤少將を通じ發表されたが伊藤少將は同日午後五時半より情報局第一會議室に內外記者團を招き次の如き談話を發表した

今回ブルガリアの滿洲國承認に關する事と次つたので皇帝陛下は二十日正午を以て滿洲國を正式に承認せられた事は我國と滿洲國との間に存する特殊關係に鑑み誠に慶賀に堪へない所である、ブルガリアは地理的關係に於ても我國と遠く離れ、從つて從來兩國間に政治的關係は殆んど存しなかつたのであるが、今回ブルガリアの滿洲國承認は兩國間に新しき關係を生ずるに至つたので兩國間關係は一層緊密化するものと信ずる

陸鷲安吉其他を爆撃

【GOO基地二十日發同盟】GOOの基地より、山本、勝間、五山等の各航空隊二十日午前北方安吉同西南方面の敵陣を急襲、爆撃を加へた

縞雲、分水をも猛爆

【中支GOO基地二十日發同盟】二十日當地の攻撃隊は大機密保持の下に同日午前九時半頃より十數機を以て浙東の要地分水關附近に於いて敵軍三師を痛撃し多大の戰果を擧げた

炎熱灼くが如き山野を征く

猛烈果敢に敵陣地を突破した勇士の姿

熱灼くが如き酷熱を冒して敵は山嶽を越え敵陣地を突破し敵を追撃して敵の殘敵を掃蕩せられる【東京發同盟】上の陸軍部發表を左に掲載する

重慶狂奔の輸血路

（下）西南諸ルートの現狀

一、滇緬鐵道

佛印が重慶支援の國際交通路として最も重要視したのは雲南と佛印とを結ぶ滇越鐵道であつた、この鐵道は佛印の海港ハイフォンから雲南の省都昆明に至る全長八百五十粁の鐵道で佛印側は佛國資本の下に經營されてゐるが雲南側は中國資本の下に經營されてゐる、この鐵道が重慶援助の國際交通路として重要視されたのは一九三八年十二月二十五日、即ち廣東の陷落と武漢の陷落の後であつて、それまでは重慶にとつては殆んど何等の價値もなかつたものである、中止の已むなきに至つたものである、中止原因の主なるものは佛印當局の對重慶援助に對する消極的態度であつたことは勿論であるが、それ以外に重慶側の責任にも歸すべきものがあつたことは否めない事實である、即ち重慶側は佛印當局の對重慶援助に對する消極的態度を豫期してゐたにも拘らず、佛印當局の對重慶援助に對する態度が豫期に反して積極的であつたことに對する準備が全く出來てゐなかつたことである、即ち重慶側は佛印當局の對重慶援助に對する態度が豫期に反して積極的であつたことに對する準備が全く出來てゐなかつたことである、即ち重慶側は佛印當局の對重慶援助に對する態度が豫期に反して積極的であつたことに對する準備が全く出來てゐなかつたことである

二、滇緬鐵道の現狀

滇緬鐵道は雲南側は既に昆明まで開通してゐるが佛印側は未だ開通してゐない、佛印側は雲南との國境の河口から昆明まで約四百粁の鐵道を建設しなければならないが、この鐵道は從來の鐵道と異つて山岳地帶を通過するために多數の隧道と鐵橋とを必要とするので、その建設には大體二年半位を要するものと豫想されてゐる、從つて佛印側の鐵道が開通するまでは滇緬鐵道は重慶援助の國際交通路としては殆んど價値がないものと言はなければならない、佛印側の鐵道は昨年十月の佛印當局の對重慶援助に對する消極的態度を豫期して着工されたものであるが、その後佛印當局の對重慶援助に對する態度が豫期に反して積極的であつたことに對する準備が全く出來てゐなかつたことである、即ち重慶側は佛印當局の對重慶援助に對する態度が豫期に反して積極的であつたことに對する準備が全く出來てゐなかつたことである

三、滇緬鐵道の現狀

滇緬鐵道は雲南側は既に昆明まで開通してゐるが佛印側は未だ開通してゐない、佛印側は雲南との國境の河口から昆明まで約四百粁の鐵道を建設しなければならないが、この鐵道は從來の鐵道と異つて山岳地帶を通過するために多數の隧道と鐵橋とを必要とするので、その建設には大體二年半位を要するものと豫想されてゐる、從つて佛印側の鐵道が開通するまでは滇緬鐵道は重慶援助の國際交通路としては殆んど價値がないものと言はなければならない、佛印側の鐵道は昨年十月の佛印當局の對重慶援助に對する消極的態度を豫期して着工されたものであるが、その後佛印當局の對重慶援助に對する態度が豫期に反して積極的であつたことに對する準備が全く出來てゐなかつたことである、即ち重慶側は佛印當局の對重慶援助に對する態度が豫期に反して積極的であつたことに對する準備が全く出來てゐなかつたことである

鯉登部隊の戰果

清化鎭に敵軍を潰滅す

【廣東二十日發同盟】今次增城作戰に於ける鯉登部隊は敵軍の退路を遮斷すべく八日增城東北方約六十五粁附近に進出し、敵の退路を遮斷すべく十日午前九時頃より清化鎭に對し攻撃を開始し、敵軍に多大の損害を與へた

永田、作間部隊に感狀

中原會戰の綜合戰果

【廣北GOOにて二十日發同盟】今次增城作戰に於ける永田部隊の十七日迄の戰果は次の如し

敵軍潰滅兵力　GOOO
擊破敵兵力　GOOO
鹵獲品中主なるもの　野砲三門、山砲三門、重機關銃二六、輕機關銃GOその他多數

【桂林二十日發同盟】今次增城作戰に於ける永田部隊の十七日迄の戰果は次の如し

敵軍潰滅兵力　GOOO
擊破敵兵力　GOOO
鹵獲品中主なるもの　野砲三門、山砲三門、重機關銃二六、輕機關銃九Oその他多數

太田部隊の戰果

十七日迄の今次浙東作戰

【東京發同盟】三國同盟の盟邦ブルガリアから滿洲國が正式に承認せられたことは二十日午後二時半より情報局第一部長伊藤少將を通じ發表されたが伊藤少將は同日午後五時半より情報局第一會議室に內外記者團を招き次の如き談話を發表した

今回ブルガリアの滿洲國承認に關する事と次つたので皇帝陛下は二十日正午を以て滿洲國を正式に承認せられた事は我國と滿洲國との間に存する特殊關係に鑑み誠に慶賀に堪へない所である、ブルガリアは地理的關係に於ても我國と遠く離れ、從つて從來兩國間に政治的關係は殆んど存しなかつたのであるが、今回ブルガリアの滿洲國承認は兩國間に新しき關係を生ずるに至つたので兩國間關係は一層緊密化するものと信ずる

獨當局歡迎

クロアチア王國の成立

【ベルリン十九日發同盟】スポレト大公クロアチア國王推戴は、ヘルカン今後の新秩序建設においてクロアチアがイタリアの生活圈に包含されることを意味し明白なるの事であるが獨逸の立場としてはこの新たなる發展を全幅的に支持するものである

ハル長官言明避く

松岡●グルー會談

【ワシントン十九日發同盟】ハル國務長官は十九日の記者會見に於いて十九日はれた松岡外相とグルー大使との會談は日米關係調整の可能性を探究するものであるかとの質問に對して

囘答を與へることは出來ない

と言明を避けた、又オリアブ海の

獨佛協定成立

その經緯と影響

【ベルリン十九日發同盟】過般のヒトラー總統とペタン副主席の會談及びこれに引續く獨佛兩首腦の會見に依り獨佛間の協調關係が確立せられたことは既報の通りであるが、獨佛協定の形成に至るまでの經緯は次の如くである

やつて行けるかどうかとなつて來た、又他方に獨佛協調は英國の封じ込め政策の破綻を意味するものであるとの觀點から獨佛協調の成立は英國の對佛政策に大なる影響を與へるものと觀られてゐる

米、入國者檢擧

日本人は皆無

【ワシントン十九日發同盟】米國司法當局は先般米本國に歸還した日本人船客中に於ける國籍不明者十九名の取調べを行つたが、その內容は次の如くである

司法省秘書

【東京發同盟】司法省秘書官兼民事局長更迭に伴ひ後任には司法省參事官兼民事局第一課長佐藤藤佐氏が發令された

人事

【東京發同盟】二十日附を以て次の如く發令された

司法省參事官兼民事局第一課長　佐藤藤佐
司法省參事官兼民事局第二課長　岡咲恕一郎
大審院檢事（二等）　兼司法省參事官　岡咲恕一郎
大審院檢事（二等）　兼司法省參事官　佐藤藤佐
司法省參事官兼民事局第一課長　岡咲恕一郎
司法省參事官兼民事局第二課長　佐藤藤佐
司法官（二等）　司法省參事官兼民事局第一課長　岡咲恕一郎
司法官（二等）　司法省參事官兼民事局第二課長　佐藤藤佐
任檢事（大審院檢事補）　二十日附
檢事（大審院檢事補）　二十日附

アイスランド

獨立國家となる

【ストックホルム十九日發同盟】ストクホルム駐在アイソンシアイスランド代理公使は十九日アイスランド議會をはじめデンマークとの關係を調整するに至つた旨聲明した、これによりアイスランドは一九一八年以來保持されてゐたデンマークと國王を同一にする關係は完全に解消したものである

皇民奉公會人事

事務總長其他を決定

【東京發同盟】皇民奉公會では二十日午後二時より會議の上、左記事務局職員を決定、發令された

事務總長　武部六藏
事務局長　大政翼贊會總務局長　後藤隆之助
總務部長　大政翼贊會總務局總務部長　中島弘道
企畫部長　大政翼贊會企畫部長　赤澤史朗
勤勞部長　大政翼贊會勤勞部長　藤原喜藏
文化部長　大政翼贊會文化部長　岸田國士
厚生部長　大政翼贊會厚生部長　小澤佐重喜
參事　大政翼贊會參事　荒木榮太郎
參事　大政翼贊會參事　藤野儀一
參事　大政翼贊會參事　立川勇
參事　大政翼贊會參事　小澤太郎

佛、反撃を決意

ペタン空相、ベイルートに急行

【アジャー二十日發同盟】英空軍のシリア攻撃に對しヴィシー政府は英空軍の攻撃に對し斷乎たる反撃を加へ、ペタン元帥の名代としてペイルジュレ空相は二十日午後ベイルートに急行した

全國偕撓軍人

【東京發同盟】二十日午後二時より東京商工經濟會館に於て全國偕撓軍人會の發會式が擧行された、會長には陳公博氏が推薦され滿場一致之を承認した、會長所信表明、來賓祝辭、會則決定、役員選擧、會務報告、會計報告、會長挨拶等を了し午後四時散會した

東亞所長會議

【同盟】東亞研究所では二十日午後三時より會議室に於て第二回所長會議を開催した、出席者は次の如し

所長　尾崎秀實
第一部長　平野義太郎
第二部長　三枝茂智
第三部長　矢野暢
第四部長　中村孝志
第五部長　稻葉正夫
第六部長　大藏公望
第七部長　中村孝次
第八部長　風間喜代三
第九部長　大橋忠一
第十部長　尾崎秀實
第十一部長　平野義太郎
第十二部長　三枝茂智
第十三部長　矢野暢
第十四部長　中村孝志
第十五部長　稻葉正夫
第十六部長　大藏公望
第十七部長　中村孝次
第十八部長　風間喜代三
第十九部長　大橋忠一
第二十部長　尾崎秀實

衆議院調査會

設置問題

【東京發同盟】衆議院議員選舉法改正調査會は二十日午後二時より衆議院第一會議室に於て第一回總會を開催し、左記事項を決定した

一、調査會は中央政府の諮詢に應じ衆議院議員選舉法改正に關する調査を行ふこと
二、調査會は委員三十名以內を以て組織すること
三、調査會の委員は衆議院議員中より議長之を指名すること
四、調査會に特別委員を置くことを得ること
五、調査會に會長一名を置き委員中より互選すること
六、調査會に幹事若干名を置き議長之を指名すること
七、調査會の經費は衆議院の經費中より支出すること

獨落下傘部隊

クレタ島攻撃を開始

【ニューヨーク二十日發同盟】ロンドン當局に於ては獨逸が遂に對英援助等に關し

重慶の要請に應じ今次ビルマの反攻を牽制せねばならなかつた、由來ビルマ人は安南人を忌惡し殊につて華僑の數も相當の數に上つてゐるが、これらの華僑は安南人と異つて英國に比して好意的であるが、從つて英國が安南人の反感を買ふことは英國がビルマ統治の上に於ける重大なる支障となるものである、從つて英國がビルマ統治の上に於ける重大なる支障となるものである、從つて英國がビルマ統治の上に於ける重大なる支障となるものである、從つて

社說

米の參戰近東情勢と關係か
石油資源を喪つた英の窮狀

一

イラクの反英抗争に關を接する近東諸國の緊迫は全く豫斷を許さなくなつた模樣である。先づ第一に考へられることは、バルカン問題解決を終へた獨逸が次の第二段階として、リビア作戰の展開化とともに、近東に於ける地歩を確立することである。而して近東に作戰基地を求めるとすればまづもり考へられることはイラクの反英抗争を支援することである。イラクの反英抗争を助長し、この反英抗争をアラビアにまで擴大しスエズ運河を脅威することであるがそれには土耳古との關係を調整しなければならない。ここにヒトペン駐土大使の特派が期待されることであるが土耳古と英國との提携關係であり、且つタの關係に於て獨伊の急に迫ることは勿論、更に進んでは露國の出方をも考へなければならない。次に考へられるものは佛蘭西に於ける獨逸の優勢なる地歩によつて直接イラクを援助することであるがイラクの反英抗争が本質的に民族的運動であるよりも以上、エルサイニ體制打破である以上、吉外國のシリアを赤裸一條件のごとアラビア人の感情を刺戟しないものであるならば一應ダイスト政府とも調和を保ち得ないものではない。ここに於てシリアの安定は獨伊兩國にとつて關係が生ずることとなる。

二

次ぎ、これだけの理由で米が出來たとしても、果してイラクが英國の援助を受けるや否やも疑問である。今日まで英國の得た二回の經驗の教訓は、即ち英國が援助を與へるとき、それと同時に英國の勢力がシリアに進駐を要求し、且つ英國の援助が米國の援助に變つたことなどである。元來アラビア人は獨立心の旺盛な民族である。殊に和平後に於ける英國の態度以來益々英國人は對し敵視的になつてゐるので假令英國が如何に好意的な援助申出でをしたる處でおいそれと應ついて來るとは考へられないのである。ここに於てサウジ・アラビアの英佛イブン・サウドが來るべきアラビア解放の指導者として大きくクローズアップされる。從つて今次の英イラク抗争を前にサウド王と調停が存したであらうことは、サウド王がトランス・ヨルダンのエミル・アブダラー王の合體を援助的行動に出でたことによつても明かである。從つて今次の英イラク抗争に於ても米國の援助

(第三種郵便物認可)　昭和十六年五月二十一日（水曜日）　臺灣日日新報　第一万四千七百九十七號　(三)　A

皇后陛下宮城に還啓

御六日振りに東京へ

【京都特電】 香淳皇后陛下には去る十五日御参内の為京都二條離宮へ御着後御参内遊ばされ、御滞在中は連日御参内遊ばされたが、十九日午後三時御発京、同四時半二條離宮御発、同五時半京都駅御発、同十時半東京駅御着、直ちに宮城へ還啓あらせられた

【京都特電】 香淳皇后陛下には去る十五日御参内の為京都二條離宮へ御着後連日御参内遊ばされたが、十九日午後三時御発京、同四時半二條離宮御発、同五時半京都駅御発、同十時半東京駅御着、直ちに宮城へ還啓あらせられた

長谷川總督の初陣姿

有樂座の舞臺に若き日の思ひ出甦る

三笠艦上測距儀を覗く

【東京發同盟】 有樂座五月興行【一】第二部劇「日露戦役」に出る二十七日の御陣容を目前に入念をよせられる十八日の日曜に總督中の長谷川大將が総督の青年時代を演ずる為出演の皆さんに御激励の意味で御招待になり、十四、五の兩日北池袋六圓劇場前に於ける撃剣試合を御覧遊ばされ、午後一時半から有樂座に於ける第二部の御覧もなく大喝采裡に終了、午後二時半頃御帰邸になつたが、この御招待になつた第二部の「三笠艦上」の場に出演される總督「三笠艦上」の場に出演される總督「三笠艦上」の場に出演される總督

臺中各地綜合版

人的資源增強に體位向上諸運動

臺南州下各街庄に運動場設置を奨励

農漁村にも及ぶ

【臺南特電】臺南州下各市街庄では今回の國民體位の低下が國家的重大問題である事に鑑み、從來の體育運動を一擲して、國民體位向上の爲の運動場設置に總力を擧げて邁進することとなり、既に各市街庄に於ては、之が實現の爲に着々準備を進めつゝあるが、之が實現の爲には、從來の體育運動の概念